京城日報

（朝夕刊合せて十頁）

本紙定價　一箇月金一圓二十錢▲三ケ月金三圓五十錢▲六ケ月同六圓八十錢▲一箇年同十三圓▲郵税代用一割増
廣告料　五號活字詰一行二圓五十錢▲五號同特別三圓▲七字詰同三圓▲四號活字詰同
發行兼編輯人　泥谷良次郎
印刷人　小川三之介
發行所　京城太平通一丁目　合資會社京城日報社　電話光(長)三〇〇番　振替京城三〇〇番

[illegible]商上に留つて動かず低氣壓は揚子江及黃河流域から東進し又南洋方面からは颱風が支那東岸を北上したので其の都度半島の雨

[illegible]なり全鮮に亘つて豪雨を齎したが就中中鮮及西鮮地方に著しく臨津禮成南江の流域諸所に洪水を起した

[illegible]は前月以來晴る天氣で加ふるに日照や蒸發の旺盛の爲めに農家の困憊其極に達したが下旬の慈雨で各地蘇生し大邱附近は河川

中旬貿易如何

[illegible]一度以上の進展を示した四國の好事情は投資の缺乏と天株整理問題の爲めに帳消しされ連日

[illegible]あり且つ出廻にせよ入電にせよ斯く人氣の沈衰甚だしき折柄としては到底之れを材料に突進する程の勵氣は強弱共にあらざるべく結局

[illegible]同地の白米は在庫薄なるも昨縣一般に青田譽めに豐作を見越され昨今の市場には弗々格安の賣物現はれ來り其の結果鮮米は約二圓方の

[illegible]圓見當なりしもの昨今にては十四圓五十錢一石三十六圓摑みに暴騰し今日迄入荷數量は約十萬俵に達したるが

[illegible]内地格品の數量は四千二十一個四十七萬六千九百三十斤此の價格十五萬三百六十六圓であるが之を前年の同期に比すれば二百四十八個

[illegible]武道新會[illegible]州警察署員は光州學演武場に於て武道の寒中稽古を盛に行ふて居つたが十九日[illegible]れが納會式を擧行[illegible]評ありて閉會した

氣象日報　廿二日

颱風は日本海北部を北東に進んで[illegible]天氣が良くて西風が吹いてゐる[illegible]壓の配置は夏の狀態に復したから此後は雨も時々降る京城は概ね晴れだが一時曇るであらう

酸鼻を極めた
震災害調査結果（中）

罹災世帶數二百廿八萬＝死者及重輕傷十五萬＝震災失業者廿五萬

社會局長官　池田宏

第三に性別年齢別罹災者に就て見ると罹災者三百四十萬四千八百九十八人中男は百七十七萬三千十五人、女は百六十三萬千八百八十三人で女百人に附男は百九人であるから男の方が多いが死者は男四萬三千二百九十九人、女四萬八千四十五人女百人に附男九十人で女の方が多いのである又行方不明者は男七千三百五人、女五千九百七十人、女百人に付き男百二十二人で男の方が遙かに多く重輕傷者では男三萬二百七十一人女二萬千八百三人女百人に付き男百卅四人、死傷行方不明以外の罹災者は男百六十九萬二千百四十二人、女百五十五萬六千六十五人女百人に付男百九人で何れも男の方が多いのである。而して之を

年齢別に就

て見るときは死者では一歳より十四歳迄一萬九千二百八、十五歳より五十九歳迄六萬六千七十五、六十歳以上六千六十一、行方不明では十四歳迄二千九百十三、五十九歳迄九千百八十六、六十歳以上千百七十六、重輕傷は十四歳迄九千十九、五十九歳迄三萬七千六百九十、六十歳以上五千三百六十五其他十四歳迄百十一萬四千七百二十、五十九歳迄百八十九萬九千六百七十八、六十歳以上十三萬三千八百七であつて何れも壯年階級の者か最も多いが殊に死傷行方不明者に於て其率が高い。

職業別に罹災者の職業に就て見ると一府六縣の罹災者三百四十萬四千八百九十八人中一定の本業を有つてゐる者は百六十萬千七十四人無職業者六萬九千十八人、從屬者（本業なき從屬者及世帶内の家事使用人）百七十三萬四千八百十四人で其割合は本業者四割七分、無職業二分、從屬者五割一分である、今之を府縣別に本業者に無職業を含み罹災者の比例で表示すれば左の如くである。

	本業者	從屬者
東京	四九、〇	五一、〇
東京市	四九、一	五〇、九
其他	四八、三	五一、七
神奈川	四七、九	五二、一
横濱市	四〇、七	五九、三
其他	五一、七	四八、三
千葉	五二、八	四七、二
埼玉	五四、六	四五、四
靜岡	五〇、五	四九、五
山梨	六三、六	三六、四
茨城	七五、二	二四、八

即ち東京府及横濱市に於ける罹災者は本業者よりも從屬者の方が多く其他に於ては之と反對に本業者の方が多い、而して罹災者の本業者百六十七萬八千四十四人を

職業大分類

に依つて別けて見ると工業の四十八萬六千餘人最も多く罹災本業者の二割九分を占めてゐる、之に次ぐは商業を本業とするもの四十三萬八千餘人で二割六分農業卅萬六千餘人で一割八分を占め右三職業で罹災本業者の七割四分を占めてゐるから殆ど大部分であつて他の職業は何れも一割に達するものはない、而罹災本業者を職業及罹災の種類別に就て見ると一府六縣の罹災に依る死者は工業を本業とするもの七千六百餘人及商業を本業とする者五千三百餘人最も多く之に亞ぐは公務自由業の千六百餘人其他の有業者千人であつて最も少きは家事使用人の二十一人である、行方不明は工業の二千六百餘人商業の千七百餘人最も多く、此外は四百に達するものなく最も少きは家事使用人の三、水産業の十七等である、重傷は工業の四千百餘人、商業の一千九百餘人で最も多く次ぎは農業の十三人である。此外職業其他の罹災者に於ても何れも工業及商業を本業とする者が最も多い。

農村教育問題

農學博士　東郷實

自作農創定に關する問題は最近僅かに一般の注視を惹くに至つたが、之が農村振興の上に必要なることは云ふまでもない、併し此仕事は實際問題としては極めて重大なる問題であると同時に困難な問題であると思ふ、之を外國に於ける例に見ても何れの國でも實際問題として困難をして居るやうに考へて居る、故に自作農創定の事を決行せんとするには餘程の決心が必要であると思ふ、殊に我日本の如く多數の小さき地主に分轄せられ又多數の小さき農業者に經營され而も其土地が散在して居て農場的な農業組織をして居ない國であるから是等多數の地主、多數の農業經營者多數の農地と云ふものを眼目としてこの重大なる仕事をすると云ふことは外國以上に困難な仕事ではないかと思ふ。

前内閣に於ては自作農創定に對して年額二百萬圓を支出する計畫があつたが、新内閣は僅年額二百萬圓位の支出では何等の効果なしと云ふ點と更に根本的の研究を要すると云ふ見地から之を保留したことは當然の措置であらう併し之れに關聯して農村振興に最も力あるべき農村教育の問題は、最も重大なる問題であるに拘らず更角政府當局にも一般世人にも今日まで餘り重きを置いて居られなかつたのは遺憾である。

吾人は農村疲弊の根本に横たはる主要なる原因の一つは今日日本の教育制度の不備にあると信ずるもので此點はどうしても改めねばならぬと思つて居る、即ち初等教育に就て云へば農村の教育も都市の教育も其間何等の差別がなく總て同一主義の下に包括されて居るのである、故に地方的には何等の考慮もされて居らない、吾人の考ふる處では都市に於ける教育は都市に相應した教育なるを要すると同時に農村の子弟を教育するのに農村に適應する農民として農業の經營に將來從事するに適切なる教育を特に農村の子弟に對しては施さねばならぬ、此點に於て甚だ遺憾なる點があるやうに思ふのである、故に農村教育を今日根本的に改善して行くと云ふことが種々の點に於て殊に農村振興の上に於ての根本問題であると吾人は感ずるのである、此點に就ては教育の制度上に缺陷があるのであるが或は教育者の方針に誤りがあるのであるか孰れにしても改竄を施へねばならぬと思ふ、今や農村振興に關する種々の施策が唱へられて居るが、其最も根本的である農村教育の問題を閑却して農村振興を期することは困難である。

海陸共同演習
今秋佐世保で

十月二日より擧行する海軍大演習の最終一期間に佐世保軍港において海陸軍共同の演習を實施すべく決定し陸軍側は專ら教育總監部において計畫してゐるが演習期間は二日から約十日間で佐世保要塞砲隊に依りて研究射擊を試むべく右に對し佐世保下關、對馬の各要塞砲隊參加し佐世保鎭守府より若干艦艇を出して標的を曳航假裝敵艦艇として活動せしめる事に成て居る又太刀洗陸軍飛行隊は大村航空隊と聯合して四日間晝夜に亘り佐世保軍港に來襲すべく鎭守府はこれに對する空中防禦に關する演習を實施する筈にて特に陸軍教育總監部より若干名の將校が海軍大演習部統監部員として參加することになつてゐるが陸海軍共同の陸海三方面に亘る軍港攻防演習は今回初めてゞ頗る興味的壯觀を呈すべく期待されてゐる

新しい出版物

▲最新海外渡航案内（海外雄飛會編）同會にては曩に本案内を發刊したが今や經濟上の狀態及國情の變化少くないから茲に再査增補して發刊したもので我が同胞は北米に排斥され又鮮滿支方面の勞力供給は充滿し移民可能地は他の方面に求むるより外なく本書は此が案内として好參考である（六十錢大阪北區西野田川町四藝術日報社）▲喜劇智のための悲哀（四幕）（グリボイエードフ氏作八杉貞利氏譯）露西亞古典叢書第一編として今度公刊されたもので露國の政體や社會狀態はいかに變化しても現實派文學の多くの傑作たる作品が其の價値を失はぬ限り彼等の宗祖たる『智のための悲哀』も亦たその生命を失はぬと共に著者の生命も永遠であらうされば擬古派の形式を脱しないこの作品の公刊は喜ばしい事である（一圓八十錢東京芝區三田一丁目三田書房）

コペック運動

RK生

◇……宗教が何となく現實生活にそぐはないものの樣に考へられて來た事も久しいことである。然しこれは宗教そのものゝ罪ではなくて形式制度の罪である。古い而も新しい問題であるこの問題を決定的に解決し樣として最近英國に起つたのがミー、オー、ピー、イーシー亦は表題の如くコペック運動詳しく云ふならばコンファランス、オン、ポリチツクス、エコノミツクス、エンド、ミチズンシツプといふ恐ろしく長い名前の團體運動である。

◇……この運動の創始者は英國々會議員のマスターマン氏であつて氏は、その宣言書の冒頭に述べて『本運動の目的は勇氣と勇敢とを以て世界基督教國及び教徒をして戰後發展錯綜の世界の現實に直面してその羈絆を斷絶せしむるにあり』と言つて居る。蓋しその根本精神はチー、ケー、チエスタートンの云つた『基督教の理想は未だ試驗を經ず從つて未だ未成品である、それは今や眼の輕重を決せらるべき白熱的現實の十字街に立つゝあり』との武言に聞きてその理想の大牙を樹立せんとするにあると云はれて居る。

◇……その第一回の會議は明日バーミンガムに於て開催されマンチエスターの僧正テンプル博士司會の下に各地教會及び社會各方面より千五百名の代表者が參加した。同會に於て論議された問題は戰爭、死刑、産兒制限及び産業組織の四つであつた。戰爭防止と死刑廢止とは滿場一致を以て決議されたが産兒制限の件に就ては未だ研究の餘地ありとの理由を以て特別委員會に附せられ産業に就いては同委員長代理スレツアー氏の提案に基き『基督教徒の理想とする産業は營利を目的とせず社會奉仕を以て任とす』といふ決議をして居る。

◇……該運動は創始せられて未だ幾許も時日を經て居ないが著々その運動範圍は擴張せられ内容は充實し來らんとして居る。アメリカに於ては早くも同名の團體が生れんとして居る。尙同會は今後全世界の基督教徒に檄を飛ばして大々的運動を起す計畫を立てゝ居る相だ從つて各方面に相當の影響を及ぼす事であらう。

女性　九月号

文壇の花形、雜誌界の女王、創作に隨筆に緊張の九月號

沒落期の女性を讚美す……室伏高信
（「文化の本質は宗教である」を論じて精神文明の沒落と靈魂文化の將來を説き「女性よ來れ」と高調す）

消費的生存本能の不完全聰明と生産的生存本能の完全聰明……杉森孝次郎
（消費的生存の自滅的反文化と生産的生存の先づ消費の必要を説く）

ドイツの女優（ドイツ現代に於る光ツ粒な名女優の論評批判）……成瀨無極

最も新しみある犯罪（新新奇警な犯罪と探偵秘錄的第一の珍發見）……小酒井不木

女は生活の倦怠を何により慰めらるか（勤勞、倦怠、よろづの心づかひ家庭の婦人の途のこの重荷、それは暫く何處の緣臺に卸さるべきものか）……三宅やす子　神近市子

文學講座　「追はれた人」（ノーベル賞を受けた瑞典の女流作家ラゲルレエフ嬢の作品を紹介す）……千葉龜雄

木喰五行上人の研究（甲州に生れ發明に一生を捧げた五行上人の傳記）……柳宗悅

長江（小說）（蟀のやうな顏、戀を説くRoose醜い聲—苦笑と嘲仰）……芥川龍之介

お七吉三（戲曲）（血がにじむ魂が燃え江戸娘が戀に燃えて身を燒く戀の悲哀）……長田秀雄

輪廻（長篇小說）（お大師の絲口に惹ひ出されて思ひがけない魚妹さに行當る彼）……森田草平

笛吹く人（小說）（古き物語二つ打て一丸として創意の力作巨益稀垂のもつ煩惱）……室生犀星

幼女たち（小說）（潤ふやうな母の愛と芽むやうな少女の心淡味盡きざる小品）……加能作次郎

秋の旅處々（秋雨の高原、霧の間に湧く温泉、晩秋の情調）……田山花袋

東山の麓より（逝ぬ母逝ぬ東山の邸宅に雨悲しき一篇の哀文）……荻原井泉水

大判半裁紙（ストリンドベルグの小品を揷した戎男の半生）……小山内薰

秋草と虫の音（庭に咲く八千草、自然の鈴音は何を描く、庭に鳴く虫の音、秋を何か詩人の琴線に觸れ來るや、寂しく冷かなる秋の天地）……與謝野晶子
虫の音……高濱虚子
蔓物の秋……森田恒友
秋草……若山牧水

現代の若き女性（貴女方は何うするり何うすればいゝ？夫な貴女方は知てゐるい自覺、內容、生活の底意義—眼を開け現代の若き女性）
生命から見放されつゝある……らいてう
こんなものです……岡田八千代
眞摯な苦惱を缺く……杉浦翠子
或る級友の對話……原田琴子

上海の裏表（繪と文）……山村耕花
（一）湖心亭（二）公園（三）東棋盤街（四）賭博（五）阿片

西歐名畫の解說……中井宗太郎

芥子粒夫人（2）（忽ち劇壇の評判となつた傑作）……北原白秋詩　山田耕作曲

一册六十錢　郵税三錢　半ケ年三圓六十錢　一ケ年七圓二十錢　五錢

プラトン社　大阪市東區安土町二丁目　東京市京橋區尾張町五丁目　振替大阪三二一六番　東京五四〇八番

婦女界　九月号　復興美談号

震災復興美談

婦女界批判會（主題）排日問題と婦人の覺悟
批判會……（加藤咄堂　千葉龜雄　鈴木文史朗　岡本一平　三宅やす子　山田わか子　市川源枝　鵜澤聰　太田菊子　小崎ゆかり）
▲排日問題はどうして起つたか、この外侮に對して婦人の取るべき態度、子女の教育上の注意、人口過剩を防ぐために……見制限の急務であること、この實行の可否等に就て、賛否兩論を戰はして火花を散らす程に大論戰を統けました。（本誌第一頁の大記事）

▲震災の深手に怯まず、屈せず、思ひきり大奮鬪を統けてゐる人達の、血と淚に彩られた復興記錄です。人間味と人情美とに輝ける奮鬪物語です。誰の胸にもピリツと響く力強い感激の記事ばかりです。これを讀んで泣かざる者は人に非ず。

◇十六歲で母と弟を養ふ孝行娘……花子
◇正直と勤勉を目標に奮鬪する勇士……鹽島生
◇無一物から奮鬪して今日を築く……輝華生

バラックの下から萌え出でた美しい力の記錄

◇大正の女傑吉岡女史の奮鬪振……千葉ゆかり
◇書類を燒いた辯護士の復興ぶり……辻守太郎
◇愛讀者の復興奮鬪物語……婦人記者

新興の歌……佐佐木信綱　尾上柴舟　柳楢崎子　與謝野晶子　岡本かの子

◇復興しつゝある帝都の實狀（帝都復興展覽會を見て復興の實狀を具体的に說明した記事です）……一記者
◇私は夫の家を去りませうか……（山田わか子　三宅やす子　千葉龜雄）
▲宿命的の結婚に盲從して今更去就に迷つてゐる人に考へる事を敎へた親切な解答
◇奢侈税と主婦の自覺……佐々木茂枝
▲輸入超過を防ぎ民心を健實に導くための奢侈税法を說明して婦人の覺悟を說く。
◇火事地震に安全な建築法……工學博士 阿部美樹志
▲火事や地震に絕對安全な鐵筋コンクリに就て建築界の新人阿部博士の平易な說明
◇どんな銀行が信用出來るか……一記者
▲銀行界の裏面を說明し素人にも分る信用程度の見別け方を詳述す

（別册附錄）婦女界サツプレメント
◇赤坊の抱き方と背負ひ方の注意……一記者
◇子宮後屈と後轉（後屈は不妊の最大原因ですから手術しなければなりません）……望月博士
◇母の頁
◇重病人の取扱ひ方（病褥の手當から枕や寢具の選び方便器の取扱方等詳述）……小田博士
◇一重險を無傷で二重險に（種々な弊害のある一重瞼を無痛無傷で二重瞼にする法を公開）……内田博士
◇不眠の原因と其處置（不眠を起す原因から、不眠症に伴ふ色々の病氣を說明）……熊谷博士

（特別附錄）我が地方の副業
▲今回全國各地に於ける副業の實際を調査して副業獎勵の指針としたのが此の特別附錄です。本誌には無責任な机上の副業は一切掲載しません。悉く實際經驗の報告です。
▲副業を始めんとする方へ
▲益々有望な麥稈眞田
▲確實で誰にも出來る絞類
▲私の行つてゐる養鷄と養豚
▲無言の教訓を件ふ養蜂
▲水田養鯉藥草採集其の他
▲山村に於ける製紙業
▲收入の多い南部表の內職

趣味と實際欄
▲秋時の草花と球根の選方
▲秋の夜を彩る名曲レコード
▲千九百圓で出來た私の住宅
▲衞生工具工業兩展覽會より
▲今秋に流行する男子洋服
▲流行する初秋向きの束髮
▲婦人帽子と手提の作り方
▲手縫で出來るワイシヤツ
▲洋服の飾りとスエーター
▲夏衣の跡仕末と洗濯秘傳
▲食通に珍重される普茶料理
▲九月の和洋お惣菜料理

文藝欄
（戲曲）スサノヲの命……山本有三（戲曲界の名手が長日子を費して神代の夫婦愛を現代人に傳へた珠玉の如き名篇！）
（長篇小說）吾が丘越えて……久米正雄（親孝行の微苦笑先生が畢生の力を傾けて事實を其儘に叙した悲しき戀の物語です）
（長篇小說）新珠……菊池寬（復讐心に燃える高爾は愈々手玉の如く堀田を飜弄し始めた）
（長篇小說）生きる力……大倉桃郎
（隨筆）我が一年有半……鈴木泉三郎

本号特價　金六十錢（送料二錢半）
半年分税共三圓廿錢　一年分税共六円廿錢
東京驛前丸ビル三五五　振替東京二九三七　婦女界社
大阪市北區堂ビル三階　振替大阪二一三七四　大阪支社

◎雑誌其他の
旅行にアルボースの携帯を
忘れてはならぬ
傳染病も不時の怪我でも
醫者の來るまでの急の手當に
必要　缺くべからざる有用品

△牛乳優良パタ……△品質本位▽……
朝鮮總督府醫院特定御用　京城東小門外　平山牧場　電話光化門一三三六

〈特別〉

琵琶教授　京城古市町三五　村旭會支部　教師　法元山　阿部旭涯

醫師　又は助手學生採用す　希望者は履歷書を送れ　京城永樂町一丁目　村上病院

ほねつぎくぢちみ　一切の治療御依頼に應ず　京城明治町貳丁目三越裏　柔道館

恩給　新及更正證書に限り　年金低利融通立替　所要手續御紹介　京城竹添町一ノ八二　淨信局官舍裏（ライジングサン石油會社前）大門警察署向側　東入長谷川商會支店

恩給　年金低利融通立替　規定借用御用達　勸業債券月賦證券買入　京城府若草町百六　電本二二六三番　今村病院前　西村商事株式會社

古本　誠實買入　參上仕候　本店　京城本町二　支店　公平洞六五　電本六四八　文光堂書店　振替京城六六七〇

古本　高價買入　◎是非御試を乞ふ　◎御報次第即刻參上仕る可候　京城本町二丁目　群書堂　電話本三一九五番

〈京日案内〉　五號活字十五字詰五行一回金壹圓五十錢　匿名ハ壹回毎ニ貳拾錢增料金ハ前納ノ事

培文堂森書店　京城府明治町二丁目　振替京城九九二一番　電話本局三四二一番
栗原古城著 分節的英文明解選及譯 一、六八
千布利雄著 大成和エスペラント辭典上卷 一、六八
伊藤與守著 テンスムードの講義 一、三六
市川三喜著 英文研究 三、一五

最新刊
弘文社編 朝鮮古今名賢傳 五、〇〇
伊藤憲明著 法廷秘話 一、四〇
聖書と讚美歌 各種
ムーデー原著 森溪川譯 天國 八〇
吉村九一著 經驗的說教術 二、五〇
山岸光宣著 印象より表現 一、二六
古川龍城著 天體の美觀星夜の巡禮 一、五八
佐々木秋山著 近世日本愛國思想史 一、〇五
松永延造著 戲曲 時頼と橫笛 一、九〇
船山秀夫著 增訂日本價格法各論下卷 三、一五
石井重美著 蟻の社會生活 一、四七
ラム原著 屬見龍譯 セキスピヤ物語 二十篇 二、五二

最新刊
中澤臨川著 机上餘塵 二、九四
吉田興子著 死の反逆へ 一、二六
須賀精一著 西洋體育史 一、三六
畑田新樹著 愛兒の爲に 一、〇五
岡村玄治著 學說責任論 二、四一
渡邊千吉郎 風景の科學 二、九二
松岡剛士著 民事訴訟法 二、三一
千葉やすら 第二文化へ 一、五七
尾崎忠男譯 小說の技巧 一、五七
柳田寛譯 革命家の家 一、四七
野口雨情著 雨情氏童謠 一、四七
山崎靄川著 日米人問題 一、五七
小野俊一著 子孫崇拜論 一、八九
上原敬二著 芝生と芝庭 一、二六
菅柳若雄譯 渦卷く孤島 九四
武者小路著 直盛の人々 八四
木村莊太著 バルザツク 一、〇五

京城本町　大阪屋號　振替京城二五七　電話本局一〇八

佛下院休會動議否決

【巴里二十二日發電】佛國首相エリオー氏の施設後政府案は將會の動議を提出したが佛國下院は三百二十票對三百二十票にて該動議を否決した 之は明らかにエリオー氏の勝利を示したるものである

勞農の太平洋政策

大舞臺に入つたとチ氏力說

【莫斯科二十日發電】特に歡迎裡に行はれたモスコー勞農大會に於て勞農外交委員チチエリン氏及び英國下院議員ローヤンス氏、ラコウキスキー氏等は交々英露會議に關する報告を爲しチチエリン氏は英露會議が赤露外交の成功なりし事を述べ特にロシアは今や太平洋政策の大舞臺に入つたと力說した

露國公債保證 倫敦商議不賛成

【倫敦二十二日發電】倫敦商業會議所は英國政府の露國公債保證に反對して英露條約に不賛成なる旨を言明せる決議案を可決した

國際聯盟總會 日本代表決定

【倫敦二十二日發電】來る九月ゼネヴアに開催せらるゝ國際聯盟總會參列日本代表は駐佛石井大使及駐墺大使館一等書記官德川家正氏に決定した旨發表された

廣東政府軍は不利

遂に糧道をも斷たれた

【廣東二十一日發電】商團軍の武器押留に對する孫文氏の回答が誠意なきため總商會及び商團軍は之に對抗すべく反政府態度を示して全市罷業をなし商團軍の總動員を決行し一方義勇軍には絕對中立をなさしめ、商團への食糧供給を拒絕した爲中央銀行の紙幣は一切使用せしめず總ての納稅を差控へる事を決議したが商團軍の中立に依り政府軍は勝味がないと云ふ

鑛山租借權

獨露批准終る

【莫斯科二十日發電】勞農政府は獨逸合同のブライナー會社に對するテテウヘ河、ヤオトシヘ河、オハベ河流域の銀、亞鉛、鉛、銅の鑛區地の三十六ケ年の租借權を批准した、而して政府は二十五ケ年後に於て租借地買戾し權を保留してゐる、又勞農政府はハルガ河の金採掘權をも米國極東開拓會社に與へることを批准した

首相の肚は据つてゐる

國民は他日滿足するであらう

上院改革問題—某大官談

【東京電報】加藤首相の輕井澤行きは同地に在る研究會の幹部と懇談の機會を得るに在つて首相の貴族院改革問題に對する誠意が甚だ怪しいもの〻如く宣傳するものがあるが然し事實は決して然らずして單なる避暑に過ぎない、若し兩者會見の機會があつたとしても首相の貴族院改革に對する決心には少しも搖ぎを生ずる事はない世間で兎や角云ふものがあつても之れは首相の肚の底を知らぬものである 必ずや國民は近く首相の腕の冴へを慶ぶ日があることを確心する云々

輕井澤會合…？

お互親睦のために過ぎぬ

伊澤多喜男氏語る

【東京支局特電】二十日輕井澤別莊の會合を噂る政治的に見て重要な意味があつたやうに見做してゐる人もあるやうだが若し現內閣の爲め研究會の幹部に對し諒解を求める爲であつたならば政黨の領袖の山本達雄男を加へるとは意味をなさぬ然るに僕は先日澁澤子から研究會幹部の輕井澤集合を機會として一夕會合したいと云ふ話しであつたから賛成して面會を約し同日は午後三時から山本男を訪問し同行して澁澤別邸に赴いた譯だ、殊に斯かる會合の際で四角張つた政治談などが出來るものでない、若し左樣な必要があるなら夫れは他に適當な機會があらう。知り合のものが機會を利用して會合するといふことがお互の親睦を增進する上に有效なことが勿論である尤も僕は貴族院制度の改革については多年の賛成論者であるから今日と雖もその主張には變りはない政府がこの問題をどうするかと云ふことは僕には分らないが、現に加藤首相は特別議會に於てこの問題について考慮すると述べてゐる、考慮とはどうかせねばならぬものならどうかしようと云ふ意味であるから 若し政府が改正する必要を認めたら適當な改正案をたてゝ直ちに改正を斷行するであらう。この貴族院改革は必ずしも冬の議會の間に合せねばならぬことはない殊に互選規則の改正なるものは現在の連記を單記とする位のことは一分間もあれば出來る、若し政府に改正の意思があれば議會終了後と雖も出來るのであるから冬の議會にこの改正案を提案しないとしても來年の互選議員の總選擧以前に現行制度を改正すれば出來ないことはない。現內閣も與黨三派の關係が至極圓滿に協調されてゐるから政局の前途は決して悲觀する必要はないと思ふ」云々

外相首相訪問

【東京電報】幣原外相は二十二日加藤首相を訪問し日露交涉に就き其後の經過につき報告をなし種々打合せる處があつた

研究領袖歸京

【東京電報】研究會の領袖は二十三日輕井澤から歸京することになつた

憲政會新役員

【東京電報】憲政會では次の役員に關し二十二日加藤總裁から左の通り發表した

政務調査會長　橫山勝太郞
評議員會長　高田耘平

其の眞髓を知らねば 外交は成功せぬ

小利を捨てゝ大利を取れ

後藤新平子の局時談

【東京支局特電】後藤新平子は時事問題につき氣焰を揚げて曰く

倫敦會議 ロンドン會議が如何なるものなりや、其の成敗如何が世界經濟上如何なる影響ありや、日本國民は餘りに注意を拂はなかつた嫌あり最近に至つてこのことが論議せらるゝやうな仕末である。こんなことではいけない。自ら五大國と稱し三大國と任じても事實に於て認められなければ何にもならぬ。今回の會議にマグドナルド氏のとつた態度は甚だよろしい。世上マ氏を素人外交家といふが外交に玄人素人の別を設けることが既に誤りである。恐らく今回のマ氏の外交振りこそ眞の外交といふべきだ。日本の霞ケ關あたりの役人は外交のこ〻をはを知つてその眞髓を知らぬ。眞髓を知らぬものに仕事は出來ぬ。

日露交涉 日露交涉で政府は今度こそ行く處まで行つて見ると稱してゐるが果して何處まで行き得るか、由來現內閣のみではないが日本の要路者は當座勘定のみを知つて總勘定をすることを知らぬ。日露交涉また然りである小利を捨てゝ大利に赴くことを知らぬから困る」云々

陸軍改革案

三派と政府の折合は不可能

【東京電報】政友本黨では陸軍々制改革に付いては三派と政府は絕對に折合ふものでなく又日露交涉に於て政府が利權獲得を云爲してゐるのは三派に之が利權を提供せんとするもので是非勝との拔き差しならぬ破目に陷るものであるとの觀測を下してゐる

佛白鐵道管理案

【巴里二十一日發電】佛白兩國の代表名宛爲及び專門委員會にてはルール及びラインランド地方に於ける佛白鐵道管理の成算に關する計畫作成を完成した

昨秋の震災と京濱損害高

五十五億百五十餘萬圓

【東京電報】昨秋の大震災に依る損害は大藏省にて百億圓と發表したがその後東京市の詳細なる數字として五十五億百五十一萬二千二百七十三圓と算出したその內譯は次の如くである
▲東京市三十二億三千二百二十二萬八千百七圓▲東京府下八千三百六十八萬八千六百九十八圓餘▲橫濱市十一億八千十六萬九千七百六十七圓▲神奈川縣下二億七千九百三十六萬六千九百九十二圓▲內閣各省被害一億七百二十三萬九千五百五十八圓▲其他一億三千萬圓

師團減少は大權に直屬すると

陸軍側飽まで突つ張る

【東京電報】行政整理に立脚して師團を減少する事については陸軍側は飽く迄も大權に直屬する問題として反對する決心であるが若し行財整理の趣旨に副はんがために經費を節減して呉れと云ふならば官衙學校の縮少廢合事務費の削減等にて之に應ずべく數日前から此點を調査してゐると

大藏省の要求通り

陸軍十三年度實行豫算削減

【東京電報】陸軍省では既に閣議の決定に基き十三年度實行豫算中五百四十一萬圓削減の更正豫算案を提出したが大藏省に於ては陸軍省との間に尙百五十萬圓の開きがあるとて再削減を要求して來たため過般來研究中であつたが結局大藏省の要求通り
一、實行豫算二百八十二萬五千六百七十五圓
一、震災復舊費四百九萬八千三十五圓
右合計六百九十一萬三千七百十圓を削減する事とし二十二日大藏省の承認を得た

臺灣總督

伊澤氏近く就任

【東京電報】目下輕井澤に在る貴族院の伊澤多喜男氏の臺灣總督就任は近くその實現を見るべく二十二日長野に赴き臺灣前の總務知事を訪問し臺灣總督を受諾する所があつた

政府は各省豫算に

査定を加へるべく決定

【東京電報】政府の行政整理の基本方針は二十二日午後一時より首相官邸に開會し整理の總豫算の數字に付き詳細に說明をなし二十五日まで大藏省に提出さるゝ十四年度各省豫算に對しては今回政府の整理案によつて査定を加へる事に決定した

選擧激烈を極む

—全國鐵道現業委員會—

【東京電報】全國鐵道現業委員會の第三回選擧は二十二日午前八時から本省並に各鐵道局で一齊に投票を開始したが今回は有權者一萬餘にして選擧さるべき委員の數は一千四百五十名である鐵道本省系、現業員總同盟とする現業員後援會の三派に分れ激烈な競爭が行はれた

普通銀行への示達

不備事項は至急改善せよ

【東京電報】大藏省發表＝從來大藏省に於て普通銀行の檢査に當り發見したる違法又は不備の事項は多岐多樣に亘り居るも其內には當業者の甚しき惡意に出でたるもの又は一般銀行の經營に直接の關係なきもの等を除くも尙當業者の法規不案內、業務不慣れ又は經營上の不注意等に基くもの少からずまた其制裁なきものと雖も銀行經營上、斯る取扱ひはこれを避くることに愼重なる注意を拂ふべき要あるものにつき右の如き不備事項を有するものは急速に之が改善整理を圖るべき旨今般大藏省より地方長官をして各普通銀行に示達せしめた尙ほ同注意事項は三十項の多數に達してゐる

奉天現物市場

許可するらしい

【奉天電報】現作穀は遂に交易所を閉鎖せしめた所結果大不良で農民の經濟を甚だしく最近に露天の取引所を許可したが露店で取引は危險であると云ふ見地から今後は現物交易所を許可するらしいが此處では現物取引であるから每日巨額の現金を交易所に持ち行かねばならず之れは馬賊の危險が伴ふので結局帳簿上の定期取引所に變更すると見られてゐる

火藥類輸入高

大正十二年中朝鮮に移入した火藥類は次の如くで大體內地品と外國品と伯仲してゐる（十二年火藥類輸入左の如し）
▲爆藥　內四二六千斤二五三千圓　外二七六　六五
▲有煙火藥　內一〇九千斤六六千

全鮮郵便貯金

八月十五日現在の全鮮郵便貯金高は內地人四十三萬七人千八百八十六萬八千八百四十四圓、朝鮮人八百二十三萬八千五百十八人二百七十五萬二千五百十一圓合計百六十六萬八千五百十七人二千百六十二萬一千三百五十五圓であるが前年度に比し人員金額共に三分七厘の增加であると

▲導火線　內四三斤三五千圓、外一三〇　八四　四六　三八
▲工業雷管　三九千個、一九

金春熙男卒去

前李王職侍從長現中樞院參議（勅任）男爵金春熙氏は十九日孝子洞七〇自宅に於て卒去され此報天聽に達して畏くも聖上陛下より祭粢料として金七百圓の御下賜あり右は廿四日の葬送に際し中樞院書記官長長野幹氏勅使として參向傳達が行はれることゝなつたが、尙二十二日は總督府遞信局總監のお使として同邸を訪問し弔意を表する所があつた

多數の希望があれば 改正しても差支へない

—商議々員選擧權擴張問題—

平井商工課長語る

內地に於ける商業會議所法の改正に伴うて朝鮮にも其必要があるかどうかと云ふ事は目下當局研究中で何とも云へぬが少くとも自治團體である會議所として商業の發達上必要と認めらるゝものは內地の如何に拘らず改訂して行く事も必要であらうと同時に內地が改正を行つたからと云ふて

必ずしも之に倣ふ必要もあるまいと云ふ絕對的の必要もあるまい要は自治團體として機能發揮の上に必要なものは商議の上改正することは決して不都合な事ではあるまいと思ふ

一、內地に於ける改正意見たる從來居留民即ち旅館料理屋業者等に對しては會議所議員の選擧權被選擧權共に認めて居なかつたが夫を旅館營業者及び劇場、料理業の營業者にまで擴張すること

の資格擴張は府令を以て定められたもので若し會議所側多數の希望があれば改正しても差支へない其他の（商業會議所）法人會員の役員選任の際に法人であるが故に該法人代表後繼者が

無條件で就任を人物本位とする主旨は、個人會員の代人制を認せよと云ふのは之は會議所定款に依つて定めてあるので定款の改正で濟む（尤も法人會員に關するもののは京城商議所のみで他は內地に於て改正せんとする通りとなつて居るので議論はあるまい）筈である當局としては內地に伴つて居るので改正は現在では要と認めたものは時代の推移により改正して行く事も自治團體として必要な事は當局から之が改正を發動する樣な考へは現在ではない要は當然の結果であるから若し會議所側の意により之れが

鹽の增收と葉の被害

煙草の減收は實に遺憾である

青木專賣局長談

煙草耕作天日製鹽等天候に支配さるゝ專賣局は最近の旱天續きにて甚だ困る狀態である此の旱魃が之に就き青木專賣局長は語る

打續く旱天により天日製鹽は非常に好都合なる收穫で甚しい事であるが其反面に於て煙草收入は激減を來し旱魃による煙草の耕作に於て大損害を蒙むべき煙草の被害がありはしまいかと非常に困つて居る

煙草の中でも米葉、日本葉などは相當に發育して居るが朝鮮葉は今年三割方耕作面積を增したが旱害は甚しく被害があつても旺盛より居るので被害があつても收入に影響することはあるまいが

煙草製造上の豫定は旱魃によつて來る(?)である元來朝鮮葉は二三年貯藏した方がよいので內地では二年分を常に貯藏し今年の不作が直ちに影響するやうな事はないが朝鮮では未だ貯藏するだけの餘裕がないので旱魃影響を蒙る譯である此の照り續きによって

製鹽事業には好都合で廣梁灣鹽田の水害復舊工事も本年度に於て完了し七〇五十町步中七八十町步を除き殆ど擴張可能で增收は確實であるが元來鹽は消費の如何を問はず一般の需要物なので

府債

八月現在

京城府大正十三年八月現在に於ける府債中現在額は左の通りである
▲市街地經營費充當起債許可額八六、四〇〇圓中借入濟額全部大正八年度借入にして償還期限は十年度より十五年賦其元金未償還額八一、二四〇圓廿一錢之が償還財源は當該土地賃貸料又は一般歲入及當該土地賣却代金を以て充當す
▲下水事業費充當起債許可額五五四、一三三圓四四錢中借入濟額十年度七〇、〇八〇圓十二年度二二一、〇〇〇圓計二九一、〇〇〇圓にして償還期限は十四年度より十三年賦之が元金未償還二九一、〇〇〇圓にして償還財源は一般收入を以て充當す
▲龍山排水工事費充當起債許可額一五二、〇〇〇圓中借入償額一五〇、〇〇〇圓を十三年度借入にして償還期限は十三年度より十年賦之が元金未償還額一五〇、〇〇〇圓にして償還財源は一般歲入を以て充當す
▲水道擴張水源取付費充當起債許可額一八六、〇〇〇圓中借入濟額十二年度一三三、〇〇〇圓十三年度五三、〇〇〇圓計一八六、〇〇〇圓にして之が償還期限は十三年度より十年賦元金未償還額一八六、〇〇〇圓にして償還財源は水道費一般歲入を以て充當す
▲府廳舍新築費充當起債許可額一、三七二、〇〇〇圓中借入濟額二〇〇、〇〇〇圓を十二年度借入にして元金償還期限は十五年三月末日元金未償還額二〇〇、〇〇〇圓之が償還財源は京城府が政府より受くべき土地建物の賣却豫定代金及一般歲入を以て充當す
以上借入濟額は合計九一二、四〇〇圓にして元金未償還額は九〇七、二四〇圓廿一錢であると

改正を

要望する以上は之によつて大なる收入を得ると云ふ方針を樹てることは出來ぬので官營收入として鹽の收稅は云ふに足らぬ專賣局として煙草の不作は實に遺憾千萬である

當局としては支障なき限り其改正を認容する心算である尙書記長の權限擴張に就ては內規か何かによつて居るので別に當局としては何等關知しない云々

海員試驗合格者

本月十一日より木浦海事出張所で執行された船舶職員試驗合格者は左の十二名で各頭書の免狀を下附された
乙種二等運轉士岡橋竹市▲丙種運轉士田中鶴松▲小形船舶內種運轉士佐賀淸三郞▲同金榮三次郞▲湖川乙種二等運轉士金平圭▲發動機二等機關士安田源七▲三等機關士米倉正男▲發動機三等機關士李鍾鉉▲同李龍辰▲同崔中鉉▲同宗正國▲同松本宅治

相愛會の刷新

全國に約十萬の會員を有する相愛會は內地は東京總本部の外大阪、名古屋甲府の如き相當に活躍を爲しつゝあるが過般釜山本部に於ける刷新問題に就て紛擾中の幹部朴春琴氏は二十一日木浦より入城し一ケ月滯城の豫定にて京城本部に於ける同會の根本革新を行ふ由にて現在會員京城のみにて約一萬を算し居れば同時に社會的奉仕の大活動を近く現實し得るであらう

鷄卵共同販賣成績

鷄卵の普及獎勵は當局の指導宜しきを得近時著しき發達をなし道當局では本年六月より京城府內の有力なる鷄卵問屋と協定し改良鷄卵の共同販賣を開始せるが成績頗る良好にて六月末の販賣數量は約一萬四千個五百八十圓に達し殊に江華、被州地方の如きは每月五千乃至一萬個を取引すると

辭令

總督府屬兼同府事務官　武井佳太郎
任總督府郡守　敍高等官六等
忠淸北道堤川郡在勤を命ず　敍正七位
總督府郡屬　權　衡
任總督府郡守　敍高等官八等
咸鏡南道豐山郡在勤を命ず　敍正八位（以上廿一日附）
元山中學校　西脇
東京、京都、大阪、愛知及千葉の各府縣へ出張を命す（廿日附）
總督府道視學　井　忠孝
總督府郡守　權　衡　善
依願免本官（各通）

小包郵便取扱數

七月中京城府內各郵便局所取扱に係る小包郵便物數は引受七萬四千九百七十七個配達三萬三百卅六個にして前年同期に比し引受九分配達一割の增加であると

ヨシアシ

菅野中將夫人のお立ち、二時間前までは師團の將校すら是を知らなかつた。足は不自由だつたが、逃げ足は早い。
◇
東京驛構內が鼠の巢窟と化した際の猫いらずも使つて見たが、眼退治には、やはり猫が一番適任と云ふことが判つた。
◇
內地では五百戶に對して官吏一人の割合、それが朝鮮では、七百戶に對して一人となつて居る。それでも尙幾多の犧牲者を出さねばならぬ、とは首斬り役の話。
◇
宮木又七さんの繭鑑職取說。氣の利いた化物は引込む頃に……との事。

樺太內地朝鮮滿洲を 連絡する航空路を設ける

豫算二千五百萬圓—五ケ年繼續事業

【東京電報】新時代の國防計畫も徐々として振はぬ民間航空事業に一道の光明を與へんとして遞信省航空局は多年の宿望である航空路設置を實現すべく年額五百萬圓五ケ年繼續事業で二千五百萬圓の豫算を計上して之を大藏省に提出した右事業の內容は第一事業とし東京を起點とし大阪濱田を連絡するものにて石見國濱田を航空路の豫定地に編入した事は朝鮮海峽を橫斷して朝鮮への航空路を設置する前提であつて將來は更に朝鮮の京城、新義州、奉天迄も延長し又北方は仙臺、青森、根室、大泊迄連絡するものにて之が完成した曉は樺太より滿洲に亘る大規模のものとなる譯である

清津に新疑獄か

（前略）勃發してより引續き清津府內では時節柄の大疑獄と成り神經過敏 …… 日前神戶に於ると …… で出かけたところを …… に運行さ ……

商品陳列競技

近く具體案決定

濕土りの米價

少女歌舞伎

えんげい

を聞んでゐたが愈々廿四日から四日間七歲をすぎに十三歲迄の可愛盛りの少女歌舞伎習會を開催する由である演じものは……

行方不明三件

機械設備三臺
製造能力一日一百噸
▲特許出願中
完全なる燃燒、強大なる火力、而も雨中に曝し置くも火附に何等の支障を來さず、又絕對に崩壞するが如き憂なきは正に斯界の權威として弊商會の誇とする處なり
地方一手特約店募集
希望者には見本送呈可仕候
炭煉印仁、京
入チツピ穴ツ二
炭造人穴ツ二
入土粘穴ツ三
朝鮮燃料商會
電話三四二番　仁川濱町

別府文化村溫泉
住宅組合員募集
夏涼しく 多暖かき
眺望絕佳 空氣淸澄
◎安い掛金で家も土地も我物◎
▽家賃より安い月二十圓づゝ六年半で皆濟み
▽溫泉と水道の附隨する四十坪の土地と共に我物

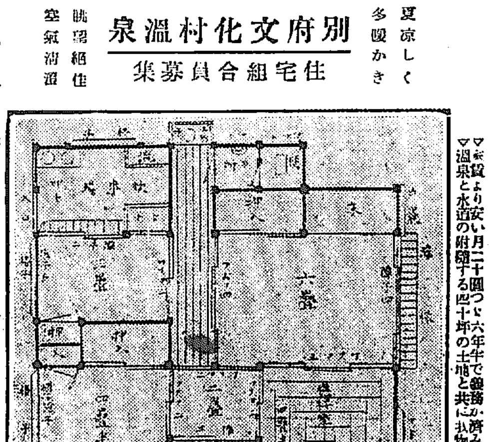

（間取及建築式樣ハ圖ノ通リ）（間取一部變更ハ隨意）
◎木造平家建瓦葺建具一切付（規則書申越次第送る）
申込所 別府市流川通り日名子旅館前
別府文化村溫泉住宅組合會事務所

獨逸紙幣賣捌
僅か金三十八圓にて
獨逸紙幣壹千億馬克を分讓す（昨年發行にして現在獨逸にて通用しつゝある紙幣）
五千億馬克なれば金壹百五十圓也（五千億以上右の割合）貳百億馬克なれば金八圓也（貳百億馬克以下は謝絕す）
右之割合にて眞正責任保證附換賣す希望者は代金を振替口座東京四六二番へ拂込あれ一番安全確實なり着金次第送料無料にて保證狀共に送附す
▲但し僅少より無之候に付賣切れの節は斷絕す尙僅少より無之節なれば代金引換の注文は平に謝絕す
東京市芝區宇田川町交叉點
東京ラヂオレーヤー本店外國部
電話芝八十一番　振替口座東京四六〇〇九番

某出張所員 取調べらる

本社主催 全鮮野球爭覇戰前記

中央豫選大會は 廿七日から六日間

龍山滿鐵グラウンドで擧行 十六チーム之に參加

本社主催全鮮野球爭覇戰中央豫選大會は愈々來る二十七日(水曜)から六日間に亘り滿鐵グラウンドに於て毎日二回乃至三回の試合を續行することになつた。參加チームは京城、仁川を合して實に十有六チーム之に參じ大會の盛況は期して來た。之等各チーム代表者は昨日午後四時から本社來信間に參集し組合せ抽籤を行つた結果愈々左の組合せを以て連日試合を行ふことゝなつた。而して大會第一日は二十七日午後三時半に參加十六チームの入場式を行ひ同四時から劈頭戰たる遞信局對龍中倶樂部の試合によつて大會の火蓋が切られるわけである。

中央豫選大會日割及組合せ

第一日(二十七日)
遞信局 對 龍中倶樂部(午後四時より)

第二日(二十八日)
京中倶樂部 對 龍山機關區(午後一時より)
殖產銀行 對 總督府(午後四時より)

第三日(二十九日)
仁川機關區 對 龍山驛(午後一時より)
三八倶樂部 對 オールドボーイス(同四時より)

第四日(三十日)
土木部 對 基督敎靑年會(午後一時より)
外人軍 對 元町靑年會(同四時より)

第五日(三十一日)
京鐵局 對 京城全火災(午前十時より)

右の試合終了後直ちに第二回戰に移る

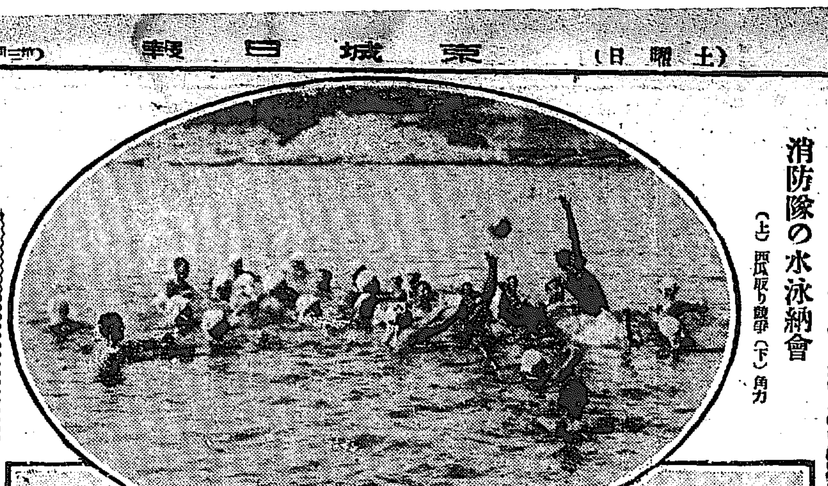

消防隊の水泳納會 (上)西瓜取り競爭(下)角力

高松築港の 潮位が 八寸高くなつた

高松築港一圓の海水潮位が數日前より平均滿潮水位より八寸餘り高くなり少しも減退せず昨年の暴災當時でさへ四寸の高位を示したに過ぎぬのに今年はその二倍の潮位であるのは大震災が關西地方にあるのではなからうかと當地では大騷ぎをしてゐる(高松電報)

主任卅名 共信社に殺到

揚げて部員大會遊に要路への紋願等で紛ながせてゐる鐵道部共信社では各出張所主任の集會で保證金返還の要求を同社に據求して同社の拒絕により本月二十日まで延期中の所二十日は各出張所主任約三十名來阪同社に契約の履行を迫つたが同社長並に和社員自南樣等が或は面會を拒否し或は言を左右にして誠意のない態度を採るので主任等は契約履行まで面會を強硬な態度を示し部員約四十名も屋外に集合示威し夜半に及んだが結局幹部協議の上速かに契約を履行する旨を通牒し一應引取らせたけれども何時まで除部側が無誠意な態度を持續すれば各地の加入者も大擧來襲するかも知れぬ狀勢であると(鎭南浦)

郵便料の 値上は虛傳 桑山次官打消す

十四年度豫算編成の影響を受けて遞信省は小包配達事務の一部廢止郵便料の値上配達度數の減少、集金郵便の廢止等傳へらるゝものあるがこれに對し桑山次官は斷然之を否認し『いくら整理だといつても現業を減らして社會に不利不便を來すが如きことは絕對にしない』と語つた(東京電報)

秩父宮樣 愈よ御外遊 妃の君樣の御冊立を俟ち 約一ケ年の御豫定で

秩父少將宮妃御冊立に就ては漸く聞く處によれば殿下には妃宮御冊立を俟へらるゝ御事であるが確聞する所によれば御冊立の儀終らせられると御成婚後に約一年の御豫定にて歐洲各國御外遊の御壯途に就かせらるゝ御希望の由にて其の期日に關しては宮內省並に陸軍省でそれ〳〵考究されつゝあるが今兩省の意見を訊ねて見ると宮內省側では明年度に於て妃の君冊立を待つて直に歐洲御見學の御旅に上らせらるゝのが最もその時を得たものであるとなしてゐる模樣で之に對し陸軍省側では陸軍大學御卒業の上で…と云ふにあるが何れにしても御外遊は殿下の御希望なればその御期日も殿下の御希望に據つて決せらるべきものであるとはいふまでもないことであるといつてゐる尚妃の君の御撰擇に就ては牧野宮內大臣が臣殿下並に閑院殿下の御思召しをも體して目下愼重に其事に當つてゐるが其御選擇の範圍は從來の慣例を打破して廣く一般の華族をも網羅されてゐると傳へられてゐるが目下のところでは皇族の中より御撰擇あらせらるる御豫定なりとの御事である

空巢覗ひ 住所不定無職李文成(二十二)は二十二日午後一時半頃

京信保管株紛失事件 犯人數名檢擧さる

女郎にのぼせてゐた前社員井口 ▽——遂に泥を吐く

京信保管株紛失事件の其後の經過は其筋探査の都合上報道を見合せて居たが、取調べも愈々結末に近き此處一兩日中には本町署に於て其眞相發表の運びに至つたので該事件の其後の經過を詳記すると、

贓物故買竊盜の嫌疑を以て拘引された前社員井內誠一に對する犯跡は同人が本年四月以來新町遊廓太平樓の抱娼妓樂丸事夢川ユキノに入れ揚げ莫大の遊興費の出所が不審なるより本町署では手鋭しく本人を取調べる一方數日前より娼妓樂丸を召喚し連日に亘る取調べを爲した結果疑問の金錢の出所も判りその不正な金であることも明白になつた。而して其間には女を中心として井內の外に女の情人として淺野某み高野某と言ふ男が居り井內が女に注ぎ込んだ莫大の金は女からその男に注ぎ込み三角に渦を卷いて醜しい關係が續けられて居た。その事實が分明すると同時に高野某も再々同署に召喚され嚴重取調べの結果事件とは何等關係が無いこと明白となり同人は放免された

一方同署司法係早川刑事部長は事件が終局に近づき株券竊取犯人並びに共犯者全部の目星が附いたので其一名が安東縣方面に向つたことを突止めると共に彼地に於ける該犯人の行動犯跡を調査旁々逮捕の爲め二十一日密かに北行したが而して首尾よく犯人を逮捕すると共にその犯跡を確實に突止め得たので二十二日夜若くは二十三日朝歸城する旨の報告に接した更に同署の岡部部補は外來者其他の繁雜を避け午後二時頃より連日秘かに司法室或は刑事室に於て被害人の訊問に當り二十一日午後は司法室並びに刑事室に於て娼妓樂丸を二十二日午後は刑事室に於て下手人と目されて居る田邊某を長時間に亘り取調べ一方別室には引續き樂丸を召喚し刑事三名係りとなり取調べたる後留置場より井內を引出し最後の取調べを爲し一見記錄に調印せしめた。尚岡部部補係りで同日夜に及び取調べた田邊某並に同署道廳に於て坂田部長刑事係りとなり調べた某に早川刑事逮捕の一名に井內を合せる本事件の關連者は數名に上るべく而してその全部が檢擧送りになるや否やは疑問であるが兎角久しく手を燒いた本事件も此處に漸く解決を見るに至つたのである。

有力な被疑者 田邊某就縛

追つて其筋では京信專務の中立で相當額の借金を申込み拒絕されたことがあり當人の日常と言ひ去月事件發生に前後して既記田邊の行爲等から本事件の有力の嫌疑者と目されて居たのであるが忽然姿を晦ました當人は爾來今日迄行方不明になつて居た所遂に苦心の結果就縛したのである尚該田邊某(安東)五十株は本町署に押收したと

ドアチー大尉 マルセイユ歸着

【マルセイユ二十一日發電】先般日本訪問飛行に成功したドアジー大尉は當地に歸着し飛行機隊入りの大群衆及官憲から大歡迎を受けた

府內龍山町一ノ一八機械商河野佐一方の留守に乘じ裏手の板塀を乘越えて屋內に侵入し机の抽斗を探してゐるのを隣家の三浦文七が見本町署員に取押へられた

意氣盛んな 消防隊の水泳納會 きのふ西氷庫で

京城消防組部消防隊の水泳納會は二十二日午後一時から白沙續く西氷庫隣直䢒の漢江岸で擧行されたが下度同江岸は龍山騎兵聯隊の水泳所、工兵聯隊の鐵舟架橋作業場があつたので愈々納會の士氣も振ひ西氷庫今夏最終の盛況を呈した藤原警察部長を始め來賓百餘名に達し消防隊員は八十名參加出場した。小熊消防課長總指揮の下に午後一時三十米突競泳より開始して五十、百と輸讀を爭ひ二週間鍛鍊の秘術を盡して健鬪した

續いて朝鮮船遊に和船三艘宛の遊泳で出水時に於ける消防隊の活動を擧場させ續いて來賓の和船遊泳等あり午後三時半西瓜物たる漢江橋際となつたが十數名の選手中流れと渡とに揉み疲れて遂に勝ちせる者は左の五氏のみであつた

▲一等消防手種子田光明▲二等同田尻宇八▲三等同崔元燮▲四等同米村愼治▲五等來賓成松綠

少憩後西瓜取りに勇搖み立ち最後に消防隊員自慢の相撲を演じて午後五時散會し小熊消防課長より一場の訓示あり更に士氣を鼓舞する處があつた

電柱から忍込む

自稱籠職生れ當時住所不定ぬい長見內田行雄(二二)は二十二日午後二時半ごろ府內南大門通り五の八大東旅館前の電柱に攀登つて同家に忍び入つたが家人に發見され本町署に突出された

實父殺し 檢事局へ押送

本月十日鎭南浦府芝山里に於て實父と口論格鬪の末遂に殺害致死せしめた嫌疑で鎭南浦署に拘束取調べ中であつた府內芝山里六の無職李識松(二七)は二十一日取調べ終了し檢事局送りとなつたが兇行の事實に多少疑はしい點もあり且父被害者たる同人の實父李斗臨は同日同所職業勞務に從事の後歸宅に搭かれ飮酒して居た事實もあり雙々毆打格鬪のみが死因とは斷ぜられぬ點もあるらしいので或は不起訴處分を受けるかも知れぬと見られて居る(鎭南浦)

山中で 強盜殺人 警察の機敏な活動で眞犯人檢擧

全北南原郡綏鏡面裡里の山中に於て去る十五日夜強盜殺人事件があつたと其筋に當駐在所より報告あつたので同署から原署に急報があつたので同署からは金川署長を始め柳田刑事係主任田中巡查部長等現場に急行し檢視の結果被害者は死亡したので鐵道原署長及び金刑事は直に犯人の搜查に着手し一方警察部にも援出動應援し二晝夜に涉り寢食を忘れて搜索の結果十八日午後眞犯人二名を逮捕し同日夕刻贓品と共に南原署へ引致し引續き取調べ中なるが本事件に就いて警察官の機敏なる活動振には地方民一同大いに感激し警察は神であると賞讃して居る(南原)

御用邸への 放送無電 計畫擴大

宮內省では目下近衞の放送無電を使つて日光及葉山の兩陛下並に兩殿下の御避暑先で無電ニユースを聽取し御高覽に供してゐるが更に此計畫を擴大して日光は勿論葉山沼津那須等の御用邸にも此設備をなし御避暑期中の萬一の事に備へることゝなつた(東京電報)

京鐵遂に大勝 九A對二—鐵倶敗る

一勝一敗となつてその實力の程も遂には豫測出來なかつた京鐵對鐵倶倶樂部はその決勝戰を廿二日午後四時二十分より滿鐵球場に於て鐵倶の先攻で開始し、京鐵が張り詰めた樣な元氣を出して戰つたに反し鐵倶は何と無く力無く終始受身の氣分であつた守本の球に惱まされて押され押されて遂いに九アルファ對二と云ふ大敗を喫して終つた

試合經過

▲第一回(鐵倶零京鐵二)(鐵倶)二者凡退後下山三振捕手逸球に生きしも狼渡亦三振△京鐵網干三間安打二盜今岡の投右を拔く絕好の安打に一壘生還一點を占め今岡二盜兒島三振原田三間失に出で小西遊飛守本遊三間安打に今岡生還石田三振せしも滿鐵二點を先取す

▲第二回(鐵倶零京鐵四)(鐵倶)京鐵守りを堅めて牧野の遊三間安打ありしのみ△京鐵道具三個暴投に二壘を得熊代三飛網干四球捕手逸球に走者進め今岡好適の犧打に道具生還兒島四球捕逸に網干生還原田左飛失に兒島生還小西中前安打に原田生還守本凡打に京鐵勝利を期す

▲第三回(兩軍零)(鐵倶)二死後灘波中右間安打に出二盜せしも下山凡打△京鐵凡退

▲第四回(兩軍零)(鐵倶)凡退し△京鐵捞間網干右前安打に出で二盜に刺され今岡遊飛兒島中飛

▲第五回(鐵倶零京鐵二)(鐵倶)牧野牛場伊藤三者凡打△京鐵原田遊失に出で小西の右越三壘打に生還守本投飛石田遊飛に小西生還し又二點を加へ道具三振

▲第六回(鐵倶二京鐵一)(鐵倶)一死後灘波遊飛失に生二盜に刺されしも下山遊飛安打續く狼渡投越左打岩本も亦三壘右を拔く安打を左翼小西暴投して下山、狼渡生還二壘を返し大林遊飛△京鐵熊代三右を拔く二壘打に出で三盜網干の犧打に生還今岡兒島凡打

▲第七回(兩軍零)(鐵倶)牧野左飛牛場四球伊藤の三壘に牛場封殺木村中飛△京鐵原田三振小西遊飛小西遊失守本三振小西二盜遊失に三壘を得しも網干弟(石田と代り)三振して終る

▲第八回(兩軍零)(鐵倶)灘波遊飛壘投に生き下山一飛死に盜られ狼渡二飛岩本二飛△京鐵道具二飛熊代遊飛安打二盜網干遊飛死今岡四球兒島遊飛

▲第九回(鐵倶零京鐵A)(鐵倶)最後の攻擊も效無く大林三振牧野遊飛牛場三振

先攻	鐵倶軍	打數	得點	安打	犧打	盜壘	四球	三振	殘壘	失策
8	木村	2	0	0	0	0	0	1	0	0
9	灘波	4	1	1	0	1	0	0	1	0
1	下山	3	1	1	1	0	0	0	1	2
6	狼渡	3	0	1	0	1	0	1	0	3
2	岩本	3	0	1	0	0	0	1	1	0
9	大林	2	0	0	0	0	0	2	0	0
4	牧野	4	0	1	0	0	0	0	1	0
3	牛場	1	0	0	0	0	1	2	0	1
5	伊藤	3	0	0	0	0	0	0	1	1
	計	25	2	5	1	2	1	7	5	7

	京鐵軍	打數	得點	安打	犧打	盜壘	四球	三振	殘壘	失策
9	網干兄	4	2	1	2	1	1	0	0	0
2	今岡	4	1	1	0	2	1	0	1	0
3	兒島	2	1	0	0	2	1	1	0	0
4	原田	4	2	0	0	1	0	0	1	0
7	小西	4	1	2	0	2	0	0	2	1
1	守本	3	0	1	0	0	0	1	1	1
6	石田	2	0	0	1	0	0	1	0	2
6	網干弟	0	0	0	0	0	0	1	0	1
5	道具	4	1	0	0	0	0	0	0	0
8	熊代	3	1	2	0	2	0	1	1	0
	計	30	9	7	3	10	3	5	6	5

▲三壘打小西、二壘打熊代
▲審判 球審 丸中 壘審 松村 平木

試合時間二時間五分

△回數に依る得點

回數	一	二	三	四	五	六	七	八	九	計
京城	2	4	0	0	2	1	0	0	A	9
鐵倶	0	0	0	0	0	2	0	0	0	2

伊機行方不明

【グリーンランド、フレデリックスデール二十一日發電】米機二臺は既に安着したが同行した伊太利のロカテリー機は未だ到着せぬ

惠の露に 伸びて行く(3)

碧の海と赤い花に 彩られた樂園に育つ 永興學校の小供達

京城醫專出の鮮人醫師が同校の校醫として治療の外に生徒の精神狀態智能鑑定をして居るが之れに就ては學校でも非常に趣味をもつてやつて居る。而して研究は子供の一人々々に就き短いので三ケ月長いのは五ケ月位も要して極めて綿密な研究を遂げ事實上有効な參考資料に資ると言ふのであるが而しまだ設備が完備してないので思ふやうにならない

◇

子供はどれも色々の惡癖を持つて居てその爲めに收容されたのであるから何れも一筋繩では取締がつかぬそして一寸した隙で脫けやすく學校を逃げ出すことがある、之に就て世間では色々非難するがそれは止むを得ない所で之を避けるのが抑も間違ひである。學校でもそれをひどく氣にしてゐるやうだが決して心配する必要はない。感化院は監獄でない限りそこの本領を遁つてはならない子供に自由を與へる事そして溫情を以て之を遇すること、兎に角感化院とは斯う云ふ所なのだから——。

◇

同校は場所として景勝の地を占めて居るが元山の町から隔絕されて居るので害はよい孤島に住む人の樣に子供等は人が學校を訪ねて行くと歡聲を出して來て「いらつしやい〳〵」と日本語で迎へて喜ぶそして歸りにはさも淋しさうに誘ひ込もつてその姿が見えなくなるまで見送ると言ふ有樣である。こんな具合だから淋しい子供に娛樂慰藉の設備を十分にしてやり彼等の淋しさを慰めてやらなくてはならぬ

◇

第一の要求なのは學校の職員である職員とは言へ自分の子供を同じ學校の子供と一所に交へて育てねばならない父兄家庭を受けて子供等と職食を共にする辛苦痛は職々であるこれなどは大いに同情してやらねばならない而して彼らに感謝の成績の批評をすることは考ふべきことである永興學校はまだ生れたばかりである。今後の成績向上こそ期待すべきでその批評は永久的でなければならない(完)

胃腸病血の道とリウマチスに 神效あり
い病 胃擴張 慢性胃腸
如何なる藥品も效なき人は只一服にて全治する靈藥あり申込あれ救ゆ
正明院

痔疾專門 入院隨意
京城久枝肛門病院
京城明治町二ノ三三 電話本局二一〇二番 病院用三七二番

強健化
病弱者の恢復と健康者の精力增進に優秀なる効果を與ふ
正しき補血強壯增進劑
ブルトーゼ
三大特長
一 芳香美味良藥にして口に快し。
二 絕對に胃腸を害せず食慾を增進す。
三 速に吸收され血を增し肉を肥やす。
賣捌 各地藥店 說明書進呈
大阪市東區道修町二丁目 藤澤友吉商店

安價、用方平易、直接効あり、蔬菜に無害
肥料に御使用あらば効能倍し
蔬菜耕作者の大福音 驅虫用粉末煙草
他の驅除劑値と比し本品が如何に安價の上に効能あるかを御試用下さい
御注文は 京城醴洞二六五 今村十太郎商店 電光六九番

偽物カ澤山アリマス殊ニ惡イ行商人ハ別ノ藥ヲ
征露丸ト言フテ賣付ケモクノアリマスカラ中島藥房
名義ニ御注意下サイ
胃腸病專門藥
肺肋膜特効藥
脚氣傳染病豫防藥

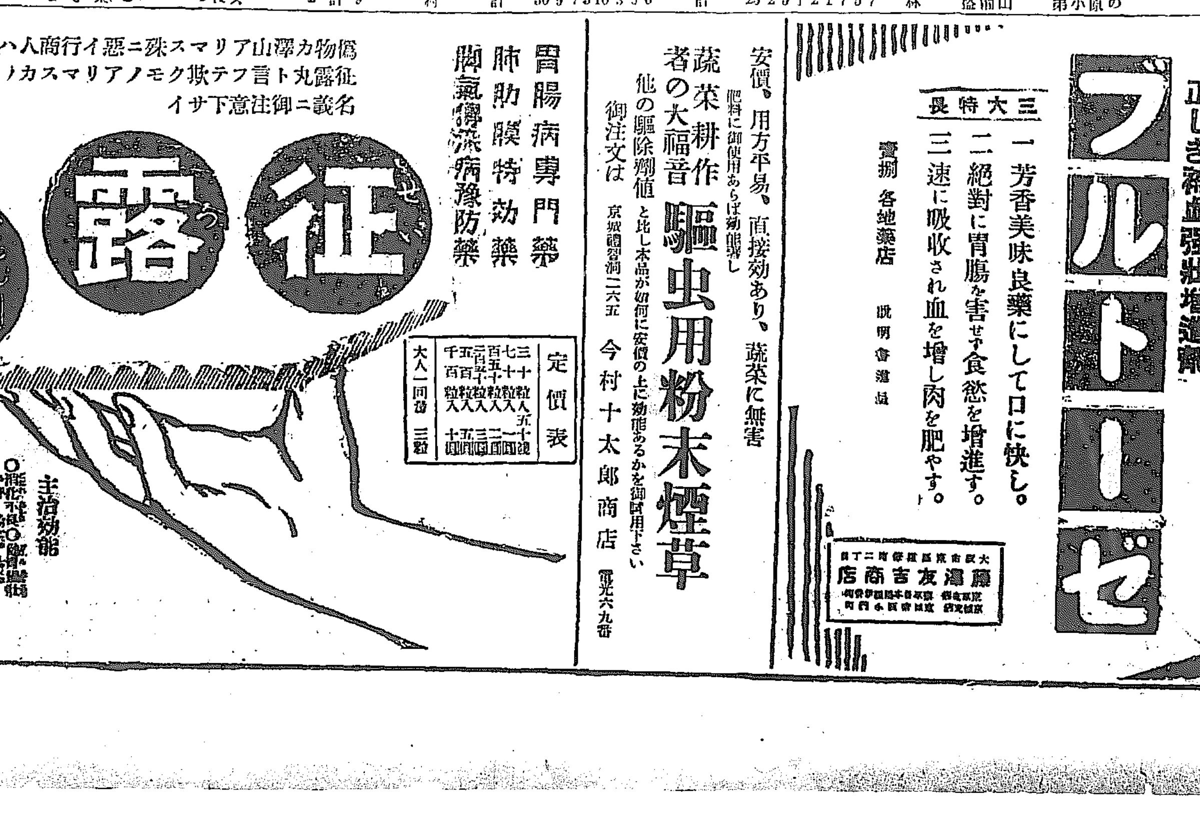

定價表
主治効能
征露丸本舖
大阪市南區下寺町四丁目
中島佐一藥房

毒の花（52）

入江新八作　近藤紫雲畫

薬袋は其後斯う話した。藤岡とみな子とは、只管、星野に逢ふことを恐れてゐた。乾度、星野は、自分達の行衛を探し歩いてゐるに相違ない。さうして、乾度薬袋の宅を訪ねて來るに相違ない若しさういふ時が來たら、どうして星野に顔が合されやう……さう云つて兩人は心配した。或る日藤岡は、薬袋に向つて斯う云つた。

『僕達は、どうしても、あなたのお宅に此れ以上御厄介になつてゐるわけに行きません。今日まで、星野君が我々を探がして來ないのが不思議な位です。私達は、もう東京に住んではゐられません。何處へでも、星野君の氣の附かないやうな遠い處へ行くか、外國にでも逃げ走りするかしなければ、とても心を安んじてはゐられません。友達に顔を合すのさへ面目ないのに、星野君に逢つたら、僕は、どう云つて好いか、それを思ふと、冷汗が出ます。何とか、好い方法は無いでせうか』

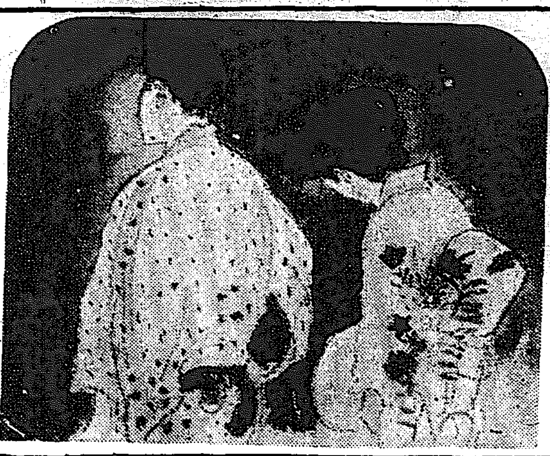

如何にも餘儀なさゝうに藤岡はしほれ切つて薬袋に斯う申し出た。同じやうなことをみな子も薬袋夫人に洩らして、何處かへ行きたいといふ希望を語つた時であつた。

『さうですか。併し、君のやうな恐れるには及ばないぢやありませんか。若し星野が私の宅へ訪ねて來たら、先づ私が星野に逢つて話しをしませう。さうして、星野の了解を得ればそれで好いでせう。君は、君の自信だけを持つてみな子さんとの愛を持續して行けば好いでせう。』

『僕は、そんな鐵面皮なことは出來ません。僕は星野君を敬愛してゐるんですから。それに、みな子さんが星野君に逢ふのを大變いやがつてゐるんです。僕が惡黨だつたら、或は平氣かも知れませんが僕には、それ丈けの悪膽胸は無いんです。つまり、偶然、あんなことになつたんですから……偶然なんです……から。』

藤岡はさう云つて、面詫さうに頭を俯向けた。

『さうですか。では、何とか考へませう。君達は東京を離れたいのですか。』

『さうです。東京にはゐる勇氣がありません。もう、僕は文壇のことも暫らく棄てゝしまふ積りです。もつとも、此の狀態では、文壇のことなんか暫らく、何うすることも出來ないでせう！……ですから、何處でも、生きて行くことの出來る場所を見つけたいと思ふんですが、相憎そんな處が無いのです。僕には故郷なんて無いのですし、みな子さんも、兩親の亡後は、故郷と縁が無くなつてゐて、全く一人ぼつちなんださうですから。だから、田舎へ行くにも便手も無いのです。』

『さうですか、では、僕が心配して見ませう。兎に角、君達が生活して行ける程度の處なら何處でも好いのですね。』

『結構です。東京の他なら……其かはり、僕は何んでもします。どんなことでも……』

其處で薬袋は、一つの案を立て、その案を藤岡と、みな子とに話した。すると、彼等は非常によろこんで、直東京を去つたのだつた。此處まで、薬袋は星野に話した。すると、星野は睨いた眼をして薬袋を白眼んでゐた。

『君は、とう〳〵あいつ等を逃がしたんだね。君は何處へあいつ等を逃がしたんだ。それを話してくれたまへ。僕は直ぐに此れから彼奴等の後を追つかけて行くから』と星野は如何にも腹立たしさうに云つた。

『まあ、待ちたまへ。あの人達が此所を去つたのは、もう去年のことだよ』

『去年でも、何時でもよい。彼奴等の居所さへ分れば好いんだ。僕は最初から、それを聞きたかつたんだ。それだけ聞けば、僕の目的は達せられる譯なんだから……』

『併し、これは君には話せない。其事丈けは。僕はあの人達から口止めされてはゐないけれども、僕として、それを君に口外するわけには行かない。それだけは許してくれたまへ』

斯う薬袋は答へてから口を噤んだ。

京日文苑　投稿歡迎

短歌題『望』尾上柴舟選　俳句題『萩』内藤鳴雪選　川柳題『垢』井上劍花坊選
締切　八月卅一日（各題共）
賞金　天一圓半、地一圓、人半圓
注意　一題一人三句、各題別紙用紙葉書、雅號住所明記、京城日報社『京日文苑』宛の事
其他各地會報歡迎

短歌（尾上柴舟選）

魂―（三）

◇ 櫻町　京子（釜山）
このゆふべまたしも一つ魂の天にのぼりけむ彈にあひぬ

◇ 牧　小夜子（京城）
吾が魂のいこひの所邊人あらぬこの松が根に安らひはあり

◇ 瀬古　敏雄（京城）
月のさす薄の小道さまよへば我が身も魂も消えなむとする

◇ 佐藤　諒子（京城）
夜の祈り終りし後にしみ〴〵と君の魂見つめてありし

◇ 小方　柳生（京城）
汝が魂か天のかなたにきはだちて光れる星の宵々に見ゆ
むくろのみ地に殘してうつそみの汝かたましひはいづれへ行きし

俳句　內藤鳴雪選

題 李の花―（三）

○京城　種　土の屋敷買ひけり花杏
○龍山　仰　野雪隱出て目につきぬ花杏
○京城　宜　灯ともすや庭の杏の寒う散る
○仁川　一　草庵や暮れ殘りたる花杏
○鳥致院　好　藁屋根を蔭して白し花杏
○羅水　江　咲き初めし杏の花や鶸の鳴く
○京城　柳　目刺燒く田舎の店や花杏
○京城　濱　杏只散る山畑の登り哉
○洪川　岩　臼搗くや杏の花の宵月夜
○京城　一　藁屋根に雞鳴く聲や杏咲く
○京城　優　藁屋根にヒラ〳〵と散る杏哉
○京城　溪　月に白う杏の花の盛り哉
○平壤　乃　産湯汲む井戸や杏の花開く
○京城　消　空家の庭に只散る杏かな

川柳　井上劍花坊選

題『骨』―（二）

○京城　一角坊　その當座だけは骨身にこたへたと
○龍山　十の字　刑務所へ出戻つて來るどせう骨
○本町　紫人　先代の骨董品を釜に入れ
○鎭南浦　花城　筋骨逞ましくぶら〳〵遊んでる
○鎭南浦　骨柳　逞ましい筋骨見せてやをら立ち
熱風に舞ふ十萬の骨の灰
○金泉　翠里　物思ひ障子の骨に目を据ゑる
○京城　太鼓坊　古さとへ骨で戻つて名を殘し
○太平通　南天坊　頬骨は尖り額は皺がより
○兼二浦　笑の人　平仄の骨りくさしを書置屋云ひ
○岡崎町　近江守　鉛筆で喧るかはりに骨で來る
○京城　千鳥　かたまりの飯をのみこむ魚の骨
頬骨を氣にする程に金が出來

天　治　念　月　華　生　山　水　知　女　舟　子　潮

南鮮俳句大會

霞城　篠原　笠蝶選

蝙蝠
街暮く　漕ぐ川船や　蚊喰鳥　蛙文
蝙蝠や夕焼すぐに暮るゝ街　鮮淵
蝙蝠や　捨水落つる　工場裏　蛙文
蝙蝠や暮色はや來し下屋敷　宵魚
空をこめて祈雨の焚火や蚊喰鳥　風雪子
蝙蝠や灯さで語る樓の人　公敏
宵闇の　島の灯や　蚊喰鳥　風雪子
遊び暮らし子を待つ門や蚊喰鳥　虹乙
蝙蝠や　碇泊燈を　上下に

忍
忍釣つて風ある窓となりに鳧　鷗中
月出て風の忍となりに鳧　一朗
雨晴れて蜘蛛の落ち來し釣忍　梅香
ラムネ呑む卓に滴る忍かな　蛙文
釣り忍一人淋しき宵の雨　鮮淵
雨晴れて夕照る軒の忍かな　鷗中
釣忍庭なき町の二階裏　蛙文
二階から海一望や釣忍　江華
鮓の灯の流れて淡し釣忍　風雪子
氷屋をめぐる暖簾や釣忍　江華
忍揺れて海棲の軒の高さ哉　風雪子
釣忍暗に響ある涼み臺　虹乙
遣り水にそよぐ苔葉や釣忍　江華
雨煙る庭木の枝や釣忍　風雪子

行水
行水や電話取次く湯殿口　梅香
行水の脊を刺す竹の葉光哉　鷗中
對局の響きつかれや行水す　宵魚
行水や馬の顔出す糸瓜棚　磯の人
行水の頭の上に花火かな　蛙文
行水や小川の家鴨上り來し　鮮淵
行水に細の音遠く聞きに鳧　鷗中
行水や夜の花白き裏畑　瓦月
行水の瘦せ骨痛き蛍かな　蛙文
行水や背中に流る月の影　一朗
行水に遠く脱ぎたる草履哉　不外
行水や腰の紐なる守り札　鮮淵
行水や裸火に見し炎の跡　公敏
行水や蝌泥垂るゝ糸瓜棚　風雪子
行水や頭の上の大南瓜　江華
行水の子に玩具浮く盥哉　風雪子
行水のさし湯の子供嫌ぬに　鮮淵

夏の月
夏の月虹の消えたる大干潟　不外
街頭の香具師に人寄る夏の月　一朗
夏の月船に水吸む女かな　鷗中
波止行は船虫散るや夏の月　蛙文
バラックの家並低し夏の月　一朗
瀬更けて乘出す船や夏の月　鮮淵
夏の月まだふり足らぬ水源地　不外
水番の深き眠りや夏の月　不外
無雜作に土間の雜魚寢や夏の月　一朗
夏の月太刀魚積んだ船が來る　蛙文
鮹の水に沈む小砂利や夏の月　月紅
夏の月潤にあけある大碇　不外
船上せて語合ひけり夏の月　鮮淵
滿ち潮に浮ぶ牛洲や夏の月　不外
飛び乘りし舟の搖れや夏の月　同人
夏月や逃り抜けたる雲の跡　公敏
夏月に小鍋洗ふや泊り舟　同人

讀者

▲今夜から灰色の道路も綺麗になつた、京城の夜も賑やかになつた。マスクがなくつたつて、こんどは大手をふつて歩けるんだなんて嬉しいんだらう。市內のお醫者様が泣かなきやいいが。（しげを）▲京城郵便所に郵便物を出しに行くと物乞いに對する態度をする時に不快だ（金生）▲小犬が體ぢう小さなおできが出來て毛がぬけてしまつて、かゆがつて仕方がないですが、よい藥を御存じの方は御しらせ下さいませ（犬すき）▲來年專門學校に入學希望する者ですが、志しを同じうするお方にして共に受驗上の研究、及相談相手に成つて下さる方なきや（旭一の三五西脇生）▲市內にて夜間幾何及物理化學御教授くださる方無きや又數學專門の夜學校無きや（澄町A生）▲京城にバスケット修繕所はありませんか（入用生）▲櫻井町栗高等下宿の老夫婦よ夜更けのヤケモチ喧嘩は止しなさい（忠告生）▲京仁線は年中無鉤や醫師の往復で繁昌してゐるのに之等に對する京城驛員の態度はどうだ（四つ目）▲十七日I生へ京城高等豫備校は黄金町二の一九三朝鮮貴族會館內にあります（KC生）▲夜間ヴアイオリンをホーマンの一巻より教へて下さい（漢江通十六好琴生）

魚の感情

（ミツワ家庭常識文庫十三八）

冷やかなものに例へる魚にも、疑ひや嘲りの感情がある事。

尾上梅幸談

冷やかなること魚の如しと云ふことがある様でございます。如何にも熱情のない態度の冷靜な女の方などを形容する語でございますが、見たところ、水中を游いで居る魚と云ふ者は、落ちつき拂つて居りますので、斯う云ふ風に思はれるのも當然でございますが、斯う云ふ風に見える魚でも、それぞれに感情があるものだと云ふことを英吉利のフランシス、ワード博士と云ふ熱心な魚類研究者が發表して居りますさうです。それによりますと、魚類にも恐れること、怒ること、待ち設ける期待の情、失望の情、聞香疑ひ、嘲りと云ふ風に種々の感情のあるものださうで、博士は斯う云ふ種々の感情の相を寫眞にして居りますさうです。魚によつては嘲らうと思つても嘲れないと云ふものもあるさうでございます。暑い折ですから硝子の鉢に魚類を入れて、斯う云ふことを觀察して居りますのも涼しさを增す道具の一つでございます。暑い折のお化粧はあつさりと自然の美しさに見えますのが、何よりでございますから、先づ隱し化粧でございます。これは白粉をつけて居ることを知らせないで、綺麗に見せる方法でございます。最初白粉下のミツワ煉の雫を顔の地へ擦り込む様に塗りまして、これへ隱し化粧の粉白粉をポットへ含ませまして一度に薄く叩きまして、其上を柔かい皮で、輕く萬遍なく擦つて置けば宜しいのでございます。その上で、地の薄い手拭を、かたく絞りまして顔全部を拭くおします。其手拭を指先へ巻きつけて眼の上下を內側から拭き、目の際、眉毛を拭き取り、小鼻と鼻の穴に殘つて居る白粉の粉を拭き取りますと、顔の道具がはつきりして化粧が引立ちます。何しろお化粧は土臺の地肌が何よりも先ですから、入浴の際、洗面の時には必ずミツワ石鹸を使つて皮膚を磨いて置く事でございます。ミツワ石鹸は他の石鹸より泡沫が細かくて、皮膚へのあたりが柔かで皮膚をあらす様なことがありません。汚垢が實によく落ちて、白粉のなづみの宜しい皮膚になります。

●阪東三津五郎曰く

朝夕の涼しい中、外出からお歸りになつた時ミツワ煉歯磨を使ひます心持は實に爽かで宜しいものでございます。これは煉歯磨の特長を十分備へて居りまして、歯を美しく白く磨き上げます上に、苦味がなく脂臭くなく、いゝ匂で、味が宜しくて、使つて居ります時も使つた後も心持の宜しいものでございます。

●守田勘彌曰く

髪々ときりゝと出來上りましたお髪は、此の暑い時には、見るからに涼しさうなものですからお髪の體裁を助けるミツワ椿油を使つて、お手入をなさることは、此の夏には殊に大切でございます。ミツワ椿油を使つて居りますと、お髪は育ちがよくなり、白毛赤毛がなくなり、ふさ〳〵と美しい髪になります。

ミツワ髪の雫　肌膚を柔軟に色艶を麗しくし、荒れを防ぐ芳香健膚劑　大壜 金五拾錢　徳用大壜 金壹圓六拾錢

發賣品定價表送呈　東京橘町 丸見屋商店　假營業所 下谷區二長町

醫療器械及諸機械自家製作
裝飾金具鍍金一式
京城本町二丁目五十三番地
開正舍工作所
實業銀行本町支店突當
取次電話本局三九三六番

非奢侈く保つ實用品
金鶴香水

内科小兒科
産婦人科
皮膚病花柳病
平壤
金子病院
電話二四六番

テグス　釣針　漁具　投網　卸商
釜山南濱町
土肥商會
月刊商報郵呈す

資本金　八千萬圓
拂込濟資本金　五千萬圓
積立金　壹千百廿四萬圓
本店　朝鮮京城南大門通　振替貯金口座京城三三三番
預金、貸出、割引、海外諸爲替、地金銀ノ賣買其他一般銀行業務並ニ朝鮮、滿洲及亞港ニ於テ日本銀行代理店事務ヲ取扱申候
朝鮮銀行
總裁　野中清
支店出張所　内地　東京　大阪　神戸　下關　大阪西區
朝鮮　釜山　大邱　仁川　平壤　鎭南浦　元山　群山　木浦　清津　會寧
滿洲　大連　旅順　營口　遼陽　奉天　開原　四平街　長春　吉林　安東縣　龍井村　哈爾賓　新市街　傅家甸
支那　上海　青島　天津　濟南
米國　紐育
右ノ外倫敦、巴里其他內外爲要ノ地ニ爲替取引先有之候

清楚　ヤナギ椅子・卓子其他　柳行李バスケット製作　カタログ有　堅牢
朝鮮大邱府
東洋杞柳株式會社

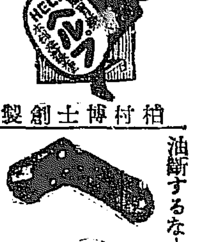

柏村博士創製
油斷するな―下痢腹痛に
恐ろしい―腸胃カタル
ヘルプ
實任主治　食過、食傷、水あたり、寢冷、時候あたりより起る下痢、食滯、嘔吐、消化不良、腸カタルを治す
定價　旅行用ポケット型 五十錢　徳用 一圓、三圓、六圓
津村敬天堂　東京・大阪

りん病　定價 特製八圓・四圓　並製三圓
はい毒　定價 特製四圓・三圓　並製二圓
請合藥

百圓進呈

本劑りん病藥の主藥は治療劑として、ばい毒藥の主藥は臨梅內服藥として世界醫藥學上第一有効と確認せられ帝國醫科大學病院等に於て賞揚配劑せられつゝあり且內務省衛生試驗所が檢査封緘せる高貴藥を配劑せることを保證す若し分析の結果前述の證言に違へる事を發見せる時は分析料として金百圓を進呈す。
●あらゆる治療法を講ずるも効なき患者は兎に角最後の手段として當商會に來れ。
●花柳病病理模型は全國及び海外に設置の專賣所店頭に陳列しあるを以て參考の爲一見せられたし。
●本劑は請合藥に付き他の藥店に販賣を許さず故に入用の諸君は下記專賣所へ直接申込あれ。

發賣元
關西　大阪三休橋北詰　電話船場一六一四番・二三四四番
關東　東京日本橋通四　電話本局一〇七七番・三三八四番
有田ドラッグ專賣所

朝鮮
京城　黄金町　鐘路十字街　龍山練兵町
仁川宮町二
大田春日町二
群山東榮町
全州高砂町
木浦榮町
光州本町
麗水港
大邱弓町
甘浦港
釜山辨天町
馬山京町三
慶南統營面
兼二浦本町
平壤郵便局前
鎭南浦三和町
新義州常盤町
元山本町二
咸興本町二
羅南生駒町

にせ藥に注意　有田の專賣所にて有田音松鑑製を御買取あれ

天氣　七月に入つて高温は……
氣候　七月は中鮮から西鮮地方に……岸や北部は之が影響を蒙り暴風雨を起した。而中旬末から下旬にかけて……の氾濫により却て被害を釀した。大に氣温は一般に盛夏の狀を呈し就中南鮮の內陸から東岸の……
東京の近況……閑散不味の商情を續けて居るが大……株整理案の具體案も數日に迫り殊に中旬貿易の成行如何は……響くとしても至極微弱なるもので……あらうと……不引合を告げ上物は庄內米を以つて需用を充し居る有樣にて鮮米に對しては買氣頗る乏しい樣である……
釜山海藻檢査數　釜山……における七月中の記錄……檢査數は四千百五十七個にして……二萬一千八百四十斤價格二千五百……金額の減少である……（釜山）
谷……